



CORTE SUPREMA DE JUSTICIA



# INFORME EPIDEMIOLÓGICO COVID-19

Semana

Semana 02/10/20 al 08/10/20

## Equipo Técnico

**Directora General Interina de la Dirección General de Recursos Humanos**

Abg. Silvana Gabriela González

**Director de la Dirección de Desarrollo de Recursos Humanos**

Abg. René Sebastián Genes Faraldo

### Coordinación

Dra. Ana Carolina Fiandro  
Medico Epidemiólogo

**Jefe del Departamento de Asistencia**

Lic. Nury Mabel Llanes Ocampos

### Colaboradores

Lic. Elizabeth Santander  
Lic. Teresa Chase  
Lic. Antonio Jiménez  
Lic. Viviana Valdez  
Econ. Nancy Ibarra  
Lic. María Chamorro  
Soledad Benítez  
Rosalina Jara  
Claudia Benítez  
Javier Acosta

Lic. María Victoria Guanes  
Lic. Yessica Gamarra  
Lic. Laura De Filippis  
Lic. Emmanuel Garcete  
Verónica Vera  
Lic. Norma Espínola  
María Elena Morel  
Santiago Benítez  
Florencia Sánchez

### Estadística

Adrián Ayala, Susana De Marco.

### Edición y Diagramación

Susana De Marco.

446

CONFIRMADOS

60  
ACTIVOS

383  
RECUPERADOS

3  
FALLECIDOS

## DESTACADOS:

- El "Reporte semanal COVID-19" de la Corte Suprema de Justicia es un documento en el que se presenta cada semana la evolución del virus pandémico en todas las circunscripciones. Y este mes se incluye el informe del **Octubre Rosa** para ayudar a concientizar sobre la prevención del Cáncer de Mama.

## Nuevas Medidas Sanitarias establecidas en el Decreto No. 4.115

### Detalles del Decreto N°4.115 del 03/10/2020

#### Actividades culturales, creativas y religiosas

- Las actividades culturales podrán ser realizadas con **máximo de 50 personas con distanciamiento físico de 2 metros** cumpliendo los protocolos sanitarios establecidos por la SNC y aprobados por el MSPBS.
- Realización de **actos de culto** con un máximo de **50 personas garantizando 2 metros** de distancia y agendamiento previo.
- Los actos asamblearios, elección de autoridades de organizaciones podrán realizarse bajo el estricto cumplimiento del protocolo sanitario.



### Detalles del Decreto N°4.115 del 03/10/2020

#### Actividad física

- Se permite la **actividad física para todas las personas** en espacios al aire libre en grupos de **4 personas**, excluyendo los de contacto físico.
- Se deberá asegurar un **horario o espacio exclusivo** para personas **mayores de 65 años**.
- Se permite la actividad física y realización de clases grupales en **academias, gimnasios, polideportivos y otros espacios** (excluyendo actividades de contacto físico).



### Detalles del Decreto N°4.115 del 03/10/2020

#### Actividades sociales y académicas

- Las **clases presenciales continúan suspendidas en todos los niveles**.
- Eventos sociales en espacios públicos y privados** habilitados podrán realizarse con un **máximo de 30 personas** con agendamiento previo, registro individualizado y respetando los 2 metros de distancia física.
- Los **eventos infantiles no están permitidos**.
- Encuentros sociales** particulares deberán realizarse con un **máximo de hasta doce (12) personas**, incluyendo el núcleo que reside en el lugar cumpliendo las medidas sanitarias.
- Los **niños, niñas y adolescentes** solo podrán circular en compañía de un adulto de su núcleo familiar.



### Detalles del Decreto N°4.115 del 03/10/2020

#### Actividades comerciales

- Comercios no esenciales **05:00 a 23:59 hs.** Deberán operar sin habilitar áreas comunes.
- Los locales gastronómicos podrán operar de **5:00 a 23:59 hs.**, con agendamiento previo, reserva de mesa y registro individualizado. **No están permitidos los espacios bailables ni barras.**
- Servicios de entrega a domicilio (delivery), call center y las farmacias: **24 horas**.
- Todos los comercios bajo el estricto cumplimiento de los protocolos sanitarios, sin importar el tipo de producto que ofrezcan, podrán hacer entregas por medio de delivery y para llevar.





CORTE  
SUPREMA  
DE JUSTICIA



# INFORME EPIDEMIOLÓGICO COVID-19

Semanal

- Desde el 28 de marzo de 2020 hasta el 17 de septiembre de 2020, en todas las dependencias de la Corte Suprema de Justicia se han notificado **1748** funcionarios con aislamiento preventivo, resultandos positivos al COVID-19 **446 casos**.
- Siguiendo en aislamiento preventivo **100 funcionarios**.
- El grupo etario se concentra entre los **30 y 39 años**, predominantemente en el sexo **femenino**.
- La circunscripción con el mayor número de casos positivos es **Capital**; le sigue **Central** y en tercer lugar, **Alto Paraná**.
- En relación a la semana pasada se cuenta con **18 casos** nuevos, lo que significa leve descenso en la curva de contagios.



CORTE SUPREMA DE JUSTICIA



# INFORME EPIDEMIOLÓGICO COVID-19

Semana

Se adjuntan reportes estadísticos

## POSITIVOS/ACTIVOS/RECUPERADOS/ FALLECIDOS

■ TOTAL ACTIVOS ■ ACTIVOS ■ RECUPERADOS ■ FALLECIDOS

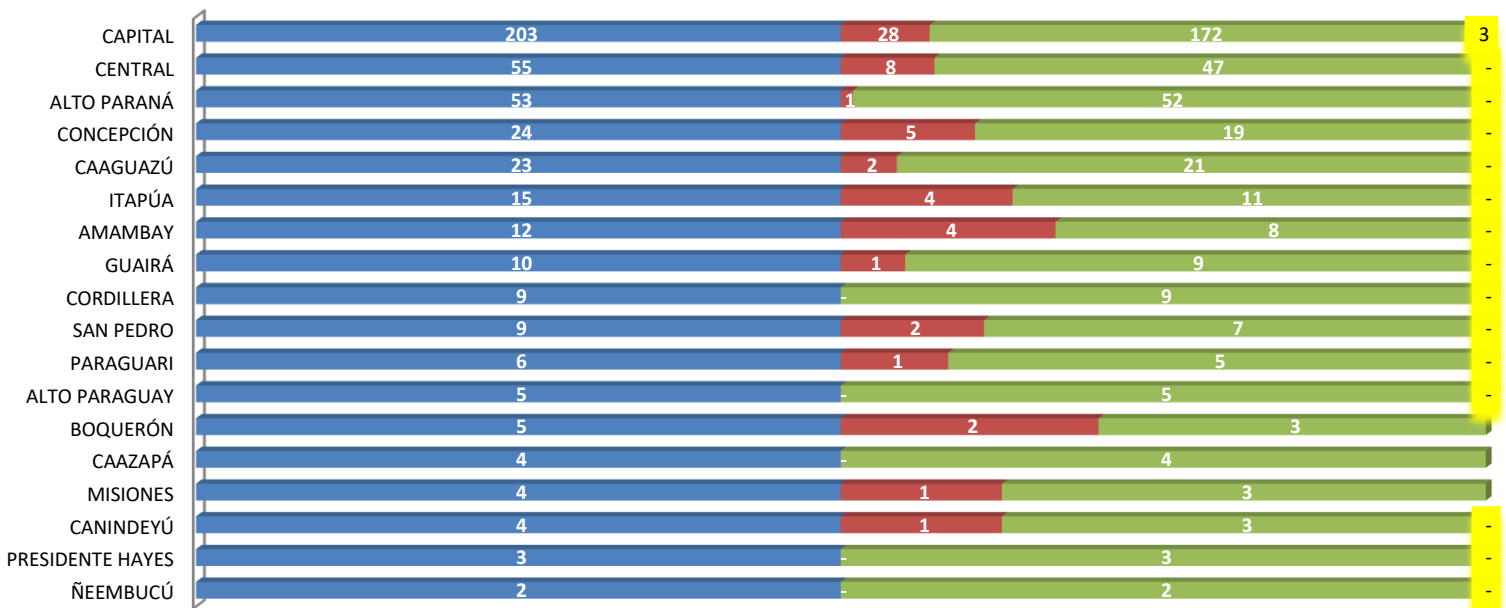

## CONFIRMADOS POR SEXO

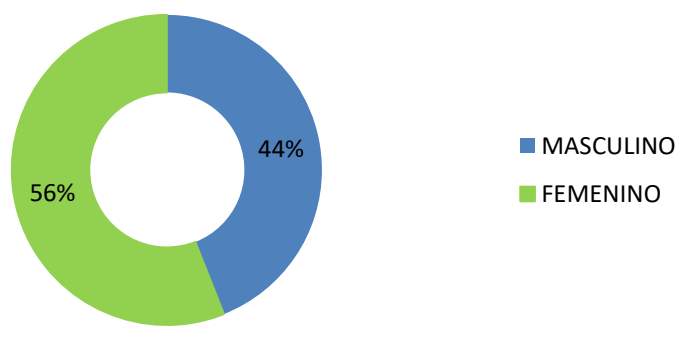



# INFORME EPIDEMIOLÓGICO COVID-19



Semanal

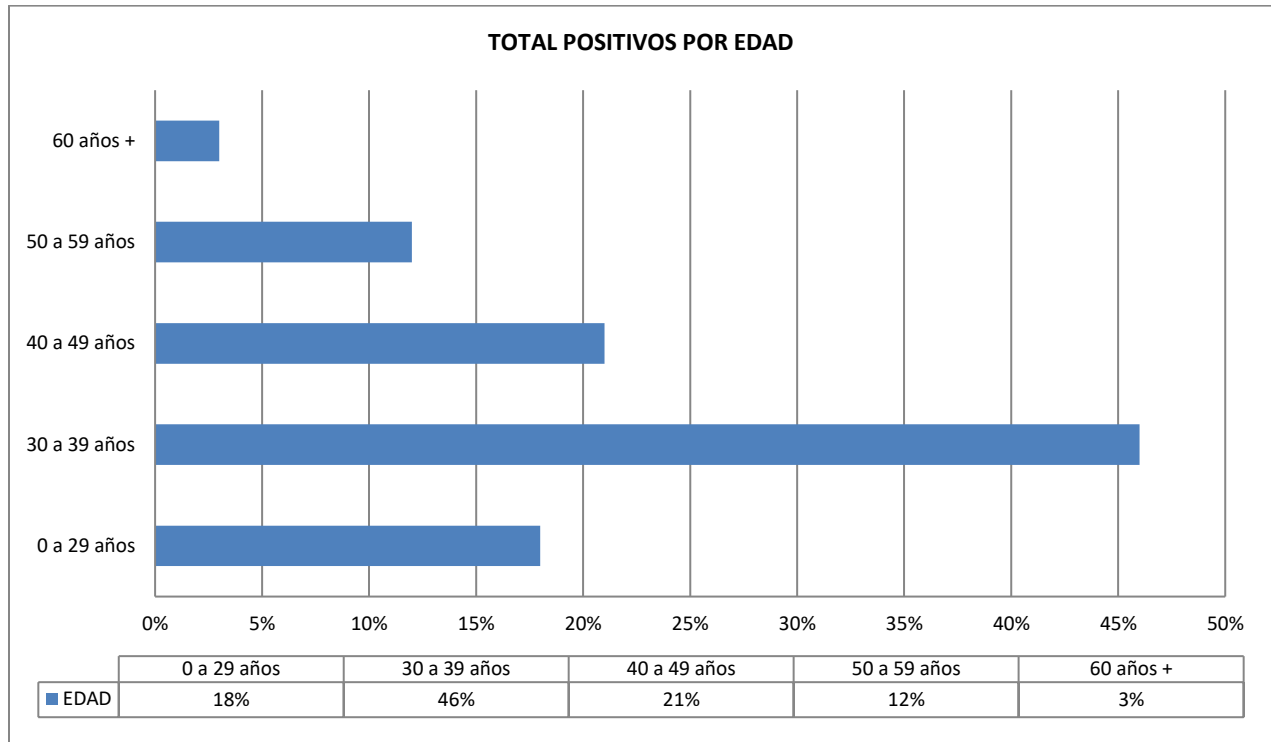

CASOS POSITIVOS COVID - 19						
CIRCUNSCRIPCIONES	NUMERO DE FUNCIONARIOS	TOTAL	ACTIVOS	RECUPERADOS	FALLECIDOS	% DE ACTIVOS / CANTIDAD DE FUNCIONARIOS
CAPITAL	4980	203	28	172	3	0,6
CENTRAL	1348	55	8	47	-	0,6
ALTO PARANÁ	838	53	1	52	-	0,1
CAAGUAZÚ	608	23	2	21	-	0,3
CONCEPCIÓN	520	24	5	19	-	1,0
ITAPÚA	545	15	4	11	-	0,7
AMAMBAY	303	12	4	8	-	1,3
GUAIRÁ	398	10	1	9	-	0,3
SAN PEDRO	503	9	2	7	-	0,4
CORDILLERA	396	9	-	9	-	0,0
PARAGUARI	378	6	1	5	-	0,3
BOQUERÓN	75	5	2	3	-	2,7
ALTO PARAGUAY	130	5	-	5	-	0,0
CANINDEYÚ	254	4	1	3	-	0,4
MISIONES	331	4	1	3	-	0,3
CAAZAPÁ	350	4	-	4	-	0,0
PRESIDENTE HAYES	172	3	-	3	-	0,0
ÑEEMBUCÚ	369	2	-	2	-	0,0
<b>TOTAL</b>	<b>12498</b>	<b>446</b>	<b>60</b>	<b>383</b>	<b>3</b>	<b>8,9</b>



# INFORME EPIDEMIOLÓGICO COVID-19

Semanal

## TOTAL POSITIVOS POR SEMANA EPIDEMIOLÓGICA

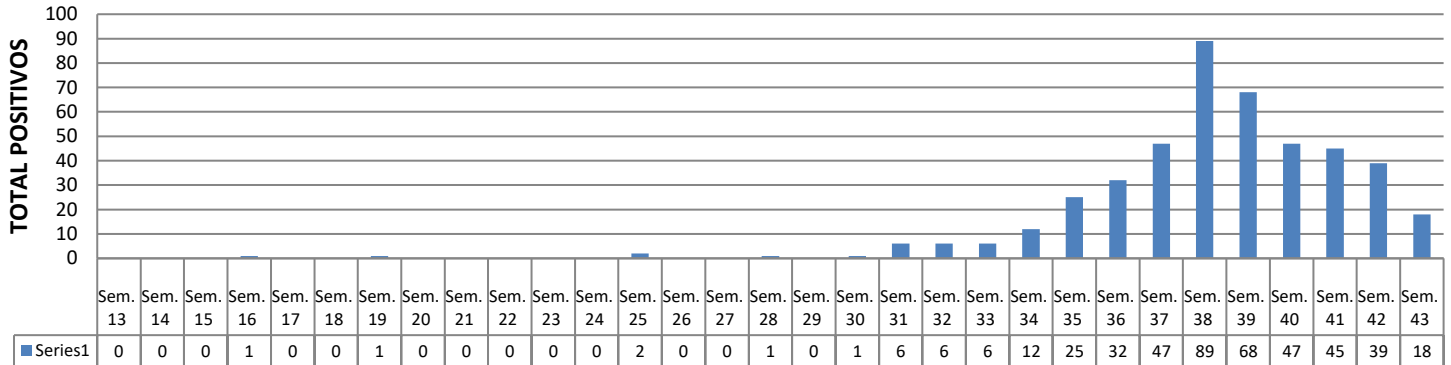

CIRCUNSCRIPCIÓN JUDICIAL DE CAPITAL	NUMERO DE FUNCIONARIOS	NUMERO DE POSITIVOS	% POSITIVOS
PALACIO DE JUSTICIA	4041	139	3,43%
DIRECCIÓN GENERAL DE LOS REGISTROS PÚBLICOS	616	30	5,00%
DIRECCIÓN GENERAL DE LOS REGISTROS DEL AUTOMOTOR	323	11	3,40%

## FUNCIONARIOS EXCEPTUADOS

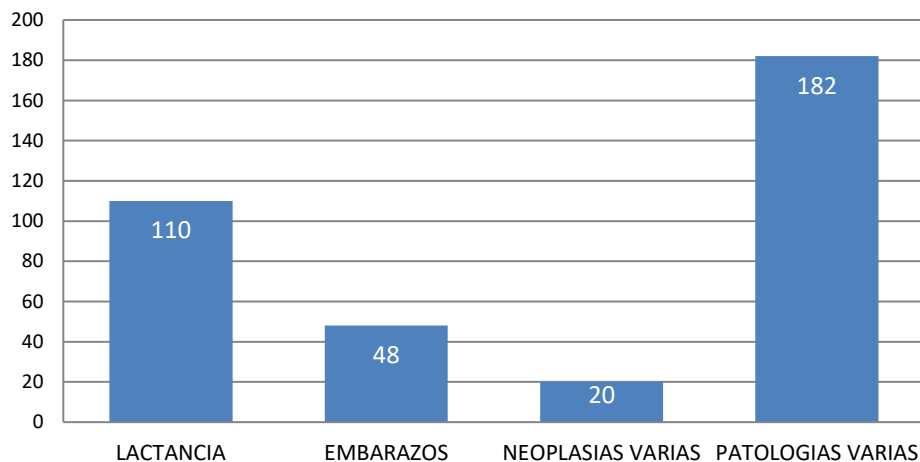

OBS.: Los datos relevados por el Departamento de Asistencia son estimativos y están sujetos a variaciones permanentes.



CORTE  
SUPREMA  
DE JUSTICIA



# INFORME EPIDEMIOLÓGICO COVID-19

Semanal

## MODO SEGURO DE VIVIR

LA CUARENTENA **NO TERMINÓ**  
EL #MODOSEGURODEVIVIR  
**CONTINÚA**

**SIGUE SIENDO OBLIGATORIO:**



Usar tapabocas



Lavarse las manos  
constantemente

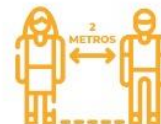

Mantener  
distanciamiento  
de 2 metros

El #Coronavirus sigue **entre nosotros**

Cuidate. No te relajes. No demos un paso atrás.



Ministerio de  
**SALUD PÚBLICA  
Y BIENESTAR SOCIAL**

**GOBIERNO  
NACIONAL**

Paraguay  
de la gente



CORTE  
SUPREMA  
DE JUSTICIA



# BOLETÍN ESPECIAL

## OCTUBRE ROSA



CORTE  
SUPREMA  
DE JUSTICIA

DIRECCIÓN GENERAL  
DE RECURSOS HUMANOS

MES DE CONCIENCIACIÓN SOBRE EL  
CÁNCER DE MAMA

**HAZTE UNA  
REVISIÓN**

LA PREVENCIÓN ES LA MEJOR CURA

#ELCONTROLESTÁENVO



CORTE  
SUPREMA  
DE JUSTICIA



# BOLETÍN ESPECIAL

## OCTUBRE ROSA



### EN PARAGUAY

SIGUE SIENDO LA PRIMERA CAUSA DE MORTALIDAD ENTRE MUJERES.

EN EL 2019, EL INSTITUTO NACIONAL DEL CÁNCER REPORTÓ 560 NUEVOS CASOS DE CÁNCER DE MAMA Y 65 MUJERES FALLECIERON POR DICHA CAUSA.

**ESTE AÑO 2020, HASTA AGOSTO, SE HAN DETECTADO 385 NUEVOS CASOS.**

#ELCONTROLESTÁENVO





CORTE  
SUPREMA  
DE JUSTICIA



# BOLETÍN ESPECIAL

## OCTUBRE ROSA



### LEY 3.803/09

GARANTIZA A TODA TRABAJADORA, DEPENDIENTE O NO, DE GOZAR DE LICENCIA REMUNERADA DE UN DÍA LABORABLE EN CADA AÑO, PARA SOMETERSE A EXÁMENES DE PAPANICOLAU Y MAMOGRAFÍA.

#ELCONTROLESTÁENVOS



CORTE  
SUPREMA  
DE JUSTICIA



# BOLETÍN ESPECIAL

## OCTUBRE ROSA



### DETECCIÓN PRECOZ

- AUTOEXÁMEN DE LAS MAMAS
- MAMOGRAFIA: ANUALES A PARTIR DE LOS 40 AÑOS.

LA DETECCIÓN TEMPRANA ES DETERMINANTE PARA QUE EXISTAN POSIBILIDADES DE CURACIÓN O CONTROL DE LA ENFERMEDAD.

#ELCONTROLESTÁENVO